

Quickscan Natuurwaardenonderzoek

Menno Simonsweg 101 (Plaza West) in Haarlem

In het kader van de Flora- & Faunawet en Natuurbeschermingswet



Colofon

Quickscan Natuurwaardenonderzoek

Menno Simonsweg 101 (Plaza West) in Haarlem

In het kader van de Flora- & Faunawet

In het kader van de Flora- en faunawet

Uitgevoerd door: Natuurbank Overijssel

Opdrachtgever: Plaza West Haarlem BV

Contactpersoon: dhr. A.J. Kleinjan

Foto omslag: aanzicht op het plangebied. foto: Natuurbank Overijssel. 4-10-2016.

Projectnummer en versie: 896, versie 1.0		Status: Concept
Projectleider: Ing. P. Leemreise	Veldmedewerker(s): Ing. P. Leemreise	Rapportdatum: 5-10-2016
Ligging projectgebied: Menno Simonsweg 101 Haarlem		

Correspondentieadres:

Aladnaweg 18

7122 RR Aalten

info@natuurbankoverijssel.nl



[@natuurbankOverijssel](https://twitter.com/natuurbankOverijssel)

Inhoudsopgave

Samenvatting	3
1. Inleiding.....	4
2. Het plangebied	5
2.1 Situering	5
2.2 Beschrijving van het plangebied.....	5
3 Voorgenomen activiteiten.....	6
3.1 Algemeen	6
3.2 Mogelijk effect van de voorgenomen activiteiten op beschermde soorten en/of –nesten	6
3.3 Vaststellen van de invloedssfeer	7
3.4 Vaststellen van het onderzoeksgebied	7
4. Gebiedsbescherming	7
4.1 Algemeen	7
4.2 Natura 2000-gebied en Beschermd Natuurmonument-gebied	7
4.3 EHS	8
4.4 Slotconclusie.....	9
5. Soortenbescherming; het onderzoek.....	9
5.1 Methode.....	9
5.2 Verwachting	11
5.3 Resultaten	11
5.4 Toetsingskader	12
5.5 Wettelijke consequenties van de beoogde ingreep.....	13
5.6 Historische gegevens.....	14
5.7 Volledigheid van het onderzoek.....	14
6. Conclusies en advies.....	15

Samenvatting

Er zijn concrete plannen voor gedeeltelijke sloop van bestaande bebouwing en nieuwbouw van woongebouwen op een perceel aan de Menno Simonszweg 101 in Haarlem. Natuurbank Overijssel is gevraagd om te onderzoeken of de voorgenomen activiteiten in overeenstemming zijn met de Flora- en Faunawet, Omgevingsverordening Noord-Holland en de Natuurbeschermingswet. Voorliggend rapport beschrijft het onderzoeksgebied, de onderzoeksopzet, de resultaten van het onderzoek en de wettelijke consequentie.

Er is in het onderzoeksgebied gekeken naar de aanwezigheid van beschermde planten en dieren en beschermde nesten, holen, rust- en voortplantingslocaties die door de uitvoering van de voorgenomen activiteiten vernield of verstoord worden. Ook is onderzocht of de voorgenomen activiteit een negatief effect heeft op beschermd leefgebied van dieren in de directe omgeving van het plangebied, beschermd natuurgebied en het Nationaal Natuurnetwerk.

De voorgenomen activiteit wordt gezien als 'ruimtelijke ontwikkeling'. Voor het verstoren, doden en verwonden van soorten van tabel 1 van de Flora- en faunawet geldt een algemene vrijstelling. Deze vrijstelling geldt ook voor soorten van tabel 2 van de Ff-wet, mits er gewerkt wordt volgens een goedgekeurde gedragscode. Een gedragscode geeft aan hoe zorgvuldig met beschermde dier- en plantensoorten omgegaan dient te worden. Voor het verstoren van soorten uit tabel 3, evenals het verstoren van bezette- en jaarrond beschermde vogelnesten dient een ontheffing aangevraagd te worden.

De inrichting en het gevoerde beheer maken het plangebied tot een weinig geschikt functioneel leefgebied voor beschermde flora- en faunasoorten. Het plangebied behoort tot het functionele leefgebied van sommige vogel-, beschermde grondgebonden zoogdier-, amfibieën- en vleermuissoorten. Van de in het plangebied nestelende vogelsoorten zijn uitsluitend de bezette nesten beschermd zijn, niet de oude nesten of de nestplaats. Voor het verstoren/vernielen van bezette nesten (eieren) en het verwonden/doden van vogels kan geen ontheffing van de verbodsbepalingen van de Ff-wet verkregen worden omdat de voorgenomen activiteit niet als een in de wet genoemd wettelijk belang wordt beschouwd. Werkzaamheden die leiden tot het verstoren/vernielen van vogelnesten, zoals het slopen van gebouwen en het rooien van bomen, dienen buiten de voortplantingsperiode van vogels uitgevoerd te worden. Zowel de bomen als de gebouwen zijn goed te inspecteren op de aanwezigheid van bezette vogelnesten.

De grondgebonden zoogdier- en amfibieënsoorten benutten het plangebied als foerageergebied terwijl sommige grondgebonden zoogsoorten het gebied mogelijk ook benutten als voortplantingslocatie. De soorten met een vaste rust- en/of voortplantingslocatie in het plangebied staan vermeld in tabel 1 van de Ff-wet of zijn niet beschermd (mol). Voor soorten van tabel 1 geldt een vrijstelling van de verbodsbepalingen 'verstoren, doden en verwonden' als gevolg van handelingen die in het kader van een ruimtelijke ontwikkeling worden uitgevoerd.

Vleermuizen bezetten geen vast rust- of verblijfplaats in het plangebied, maar benutten het plangebied vermoedelijk incidenteel en kortstondig als foerageergebied. Deze functie wordt door uitvoering van de voorgenomen activiteit niet aangetast.

De voorgenomen activiteit heeft geen wettelijke consequenties voor beschermde soorten. Er hoeft geen nader onderzoek uitgevoerd te worden en er hoeft geen ontheffing van de Ff-wet aangevraagd te worden.

Het plangebied behoort niet tot de EHS of Natura2000-gebied. Door uitvoering van de voorgenomen activiteit wordt het areaal EHS of Natura2000-gebied niet verkleind en wordt de kwaliteit van deze gebieden niet aangetast.

De Flora- en faunawet, de Omgevingsverordening Noord-Holland en de Natuurbeschermingswet vormen (m.b.t. beschermde flora- en faunawaarden) geen belemmering voor uitvoering van de voorgenomen plannen.

1. Inleiding

Er zijn concrete plannen voor gedeeltelijke sloop van bestaande bebouwing en nieuwbouw van woongebouwen op een perceel aan de Menno Simonszweg 101 in Haarlem. Natuurbank Overijssel is gevraagd om te onderzoeken of de voorgenomen activiteiten in overeenstemming zijn met de Flora- en Faunawet, Omgevingsverordening Noord-Holland en de Natuurbeschermingswet. Voorliggend rapport beschrijft het onderzoeksgebied, de onderzoeksopzet, de resultaten van het onderzoek en de wettelijke consequentie.

Er is in het onderzoeksgebied gekeken naar de aanwezigheid van beschermde planten en dieren en beschermde nesten, holen, rust- en voortplantingslocaties die door de uitvoering van de voorgenomen activiteiten vernield of verstoord worden. Ook is onderzocht of de voorgenomen activiteit een negatief effect heeft op beschermd leefgebied van dieren in de directe omgeving van het plangebied, beschermd natuurgebied en het Nationaal Natuurnetwerk.

Toepasbaarheid

De resultaten van het onderzoek zijn toepasbaar op twee verschillende momenten. Ten eerste wordt de beoordeling van de wettelijke consequentie van de voorgenomen activiteit in het kader van de Ff-wet gebruikt bij het beoordelen van de vraag of er sprake is van een goede ruimtelijke ordening. Deze vraag dient zich aan in het proces van de Ruimtelijke Ordening, zoals bij het wijzigen van een bestemmingsplan. Ten tweede wordt aangegeven in deze rapportage op welke wijze de voorgenomen activiteit in overeenstemming met de Ff-wet uitgevoerd kan worden. Indien aan de orde, wordt aangegeven in welke periode van het jaar bepaalde werkzaamheden niet uitgevoerd mogen worden en of aanvullende maatregelen of een ontheffing van de verbodsbepalingen van de Ff-wet vereist is.

2. Het plangebied

2.1 Situering

Het plangebied is gesitueerd op het adres Menno Simonszweg 101 in Haarlem. Het ligt in de stad Haarlem, ten zuiden van de Westergracht. Op onderstaande kaart wordt de globale ligging van het plangebied weergegeven met de rode marker.

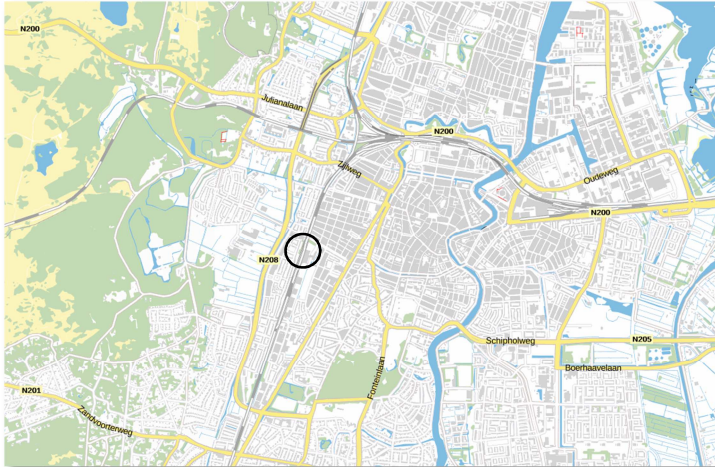

Globale ligging van het plangebied; deze wordt op bovenstaande afbeelding met de cirkel aangeduid. (bron: PDOK).

2.2 Beschrijving van het plangebied

Het plangebied bestaat bebouwing, erfverharding en een perceel braakland. De gebouwen bestaan uit drie aan elkaar gebouwde gebouwen, waarvan twee gebouwen met meerdere bouwlagen en één gebouw met een enkele bouwlaag. Beide hoogbouwgebouwen zijn met elkaar verbonden. Nagenoeg het gehele perceel buiten de gebouwen is verhard, alleen in het uiterste zuiden van het plangebied ligt een klein perceel braakland. In de erfverharding aan de noordzijde (parkeerplaatsen) staan platanen en veldesdoorns. Op onderstaande luchtfoto wordt het plangebied in detail weergegeven.



Detailopname van het plangebied (Bron: PDOK)

3 Voorgenomen activiteiten

3.1 Algemeen

Er zijn concrete plannen om het grootste deel van de aanwezige bebouwing te slopen. Het resterende gebouw wordt aan de oostzijde vergroot. Aan de noord-, oost- en zuidzijde van het te behouden gebouw worden nieuwe gebouwen gebouwd. Dit zijn woongebouwen die uit meerder bouwlagen bestaan. Om de bouw mogelijk te maken moet een groot deel van de aanwezige bomen gerooid worden. Op onderstaande afbeeldingen wordt de huidige situatie (boven) en de nieuwe wenselijke situatie (onder) weergegeven. De uitvoering van het gehele plan wordt gefaseerd uitgevoerd.

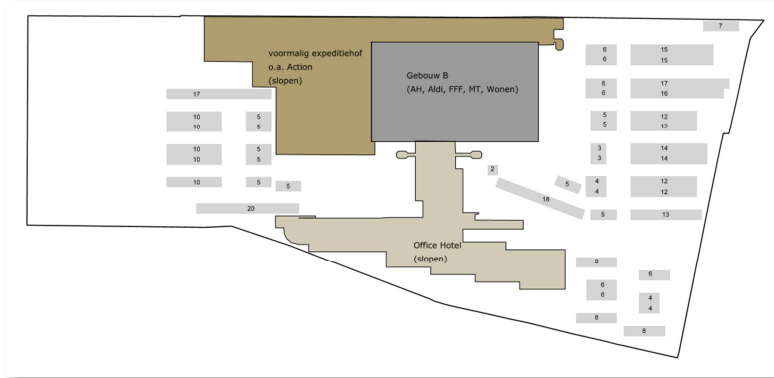

Huidige situatie van het plangebied. (bron:EVE Architecten)

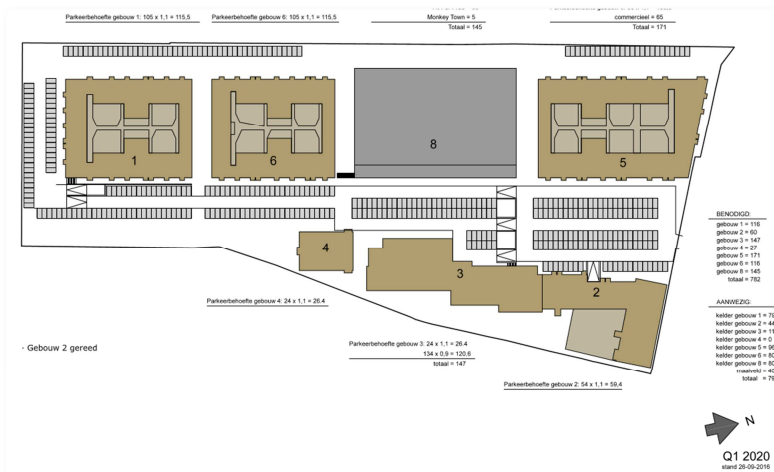

Wenselijk eindbeeld van het plangebied. bron:EVE Architecten)

De volgende activiteiten worden getoetst op relevantie t.a.v. de Flora- en faunawet:

- Slopen bestaande bebouwing & rooien bomen
- Bouwrijp maken bouwplaatsen
- Bouwen gebouwen
- Bewoning van de gebouwen

3.2 Mogelijk effect van de voorgenomen activiteiten op beschermde soorten en/of –nesten

De voorgenomen activiteit heeft mogelijk een negatieve invloed op beschermde soorten en natuurgebied. We onderscheiden de volgende negatieve invloeden:

Mogelijke tijdelijke invloeden:

- Geluid, stof en trillingen tijdens de sloop- en bouwphase

Mogelijke permanente invloeden:

- Mogelijk afname/verdwijnen van beschermde vaste rust- of verblijfplaatsen en/of jaar rond beschermde nesten;
- Vernielen/verdwijnen van beschermde soorten;
- Aantasting van de kwaliteit van het leefgebied van beschermde soorten;
- Aantasting van de kwaliteit van beschermde natuurgebieden.

3.3 Vaststellen van de invloedsfeer

Naast een tijdelijk effect in het onderzoeksgebied, kan het voorkomen dat een voorgenomen activiteit een negatief effect heeft op beschermde soorten of beschermd natuurgebied buiten het onderzoeksgebied. Dit noemen we de invloedsfeer. De omvang van de invloedsfeer wordt bepaald door de aard en omvang van de tijdelijke en/of permanente nieuwe situatie. Het effect van voorgenomen activiteit op een beschermde soort verschilt per soort en/of soortgroep.

Beoordeling van de invloedsfeer van de voorgenomen activiteit:

De invloedsfeer van de voorgenomen activiteit is lokaal en heeft geen negatief effect op beschermd natuurgebied of beschermde soorten buiten het plangebied. Mogelijk zijn tijdens de sloop- en bouwfase geluid, stof en trillingen waarneembaar buiten het plangebied. Deze effecten zijn incidenteel en kortstondig en zullen niet leiden tot verstoring van beschermde faunasoorten.

3.4 Vaststellen van het onderzoeksgebied

Vanwege de lokale invloedsfeer wordt het onderzoeksgebied gelijk gesteld aan het plangebied.

4. Gebiedsbescherming

4.1 Algemeen

In dit hoofdstuk wordt ingegaan op het mogelijke effect van de voorgenomen activiteit op beschermd natuurgebied en het Natuurnetwerk Nederland (voorheen EHS genoemd).

4.2 Natura 2000-gebied en Beschermd Natuurmonument-gebied

De bescherming van Natura 2000-gebied en Beschermd Natuurmonument-gebied wordt geregeld via de Natuurbeschermingswet. Provincies vormen het bevoegd gezag voor de duurzame veiligstelling van deze gebieden in hun provincie. Voor activiteiten die leiden tot aantasting van de duurzame instandhouding van deze gebieden dient een natuurbeschermingswetvergunning aangevraagd te worden.

Ligging t.o.v. beschermd natuurgebied

Het plangebied ligt niet in, of direct naast een Natura 2000-gebied. Gronden die tot Natura2000-gebied behoren liggen 900 meter ten westen van het plangebied. Op onderstaande afbeelding wordt de ligging van Natura 2000-gebied in de omgeving van het plangebied weergegeven.

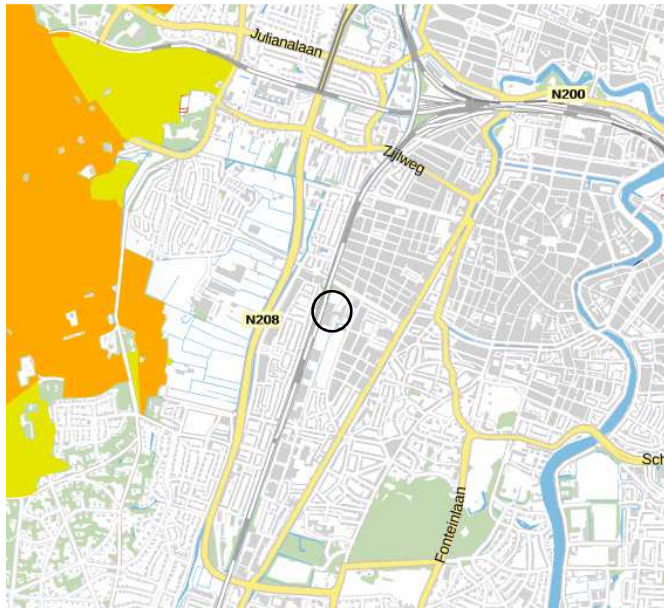

Ligging van Natura 2000-gebied nabij het plangebied. Het plangebied wordt met de zwarte cirkel aangeduid en Natura2000-gebied wordt met de gele kleur aangeduid. (bron: PDOK)

Effectbeoordeling

De invloedssfeer van de voorgenomen activiteit is lokaal. Dat betekent dat de voorgenomen activiteit geen negatief effect op gebieden erbuiten heeft.

Conclusie

De voorgenomen activiteit heeft geen negatief effect op de instandhoudingsdoelen van Natura2000-gebied. Er hoeft geen nader onderzoek uitgevoerd te worden en er hoeft geen natuurbeschermingswetvergunning aangevraagd te worden.

4.3 EHS

Provincies zijn verantwoordelijk voor de veiligstelling en ontwikkeling van de ecologische hoofdstructuur in Nederland (verder EHS genoemd). De beoordeling of de voorgenomen activiteit past in de EHS dient met name uitgevoerd te worden in de afweging van een 'goede ruimtelijke ordening' als onderdeel van de ruimtelijke onderbouwing. De aanwezigheid van beschermde planten en dieren is daarbij niet direct van belang.

Het ruimtelijk beleid voor de EHS is gericht op „behoud, herstel en ontwikkeling van de wezenlijke kenmerken en waarden van de EHS” waarbij we tevens zoveel mogelijk rekening houden met de andere belangen die in het gebied aanwezig zijn. De kernkwaliteiten binnen de EHS zijn natuurkwaliteit, landschappelijke kwaliteiten en beleving van rust. Voor ontwikkelingen die niet passen binnen de doelstelling van de EHS is geen ruimte, tenzij er sprake is van een zwaarwegend maatschappelijk belang waar niet op een andere manier aan kan worden voldaan. Daarbij hanteren we de zogenaamde EHS-spelregels: herbegrenzing van de EHS, saldering van negatieve effecten en toepassing van het compensatiebeginsel. Het „nee, tenzij”-principe en de overige spelregels hebben wij opgenomen in de provinciale Omgevingsverordening. Er is door toepassing van de spelregels ruimte voor het aanpassen van de begrenzing als daarmee de doelen op een betere manier kunnen worden bereikt.

Ligging t.o.v. de EHS

Het plangebied behoort niet tot de EHS. Gronden die tot de EHS behoren liggen op ca. 400 meter ten zuidwesten van het plangebied. Op onderstaande kaart wordt de ligging van de EHS in de omgeving van het plangebied weergegeven.

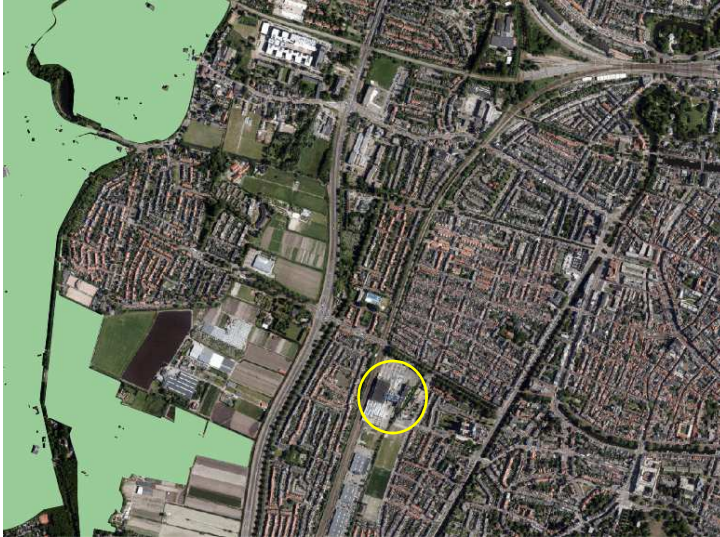

Ligging van de EHS (2007) nabij het plangebied. Het plangebied wordt met gele cirkel aangeduid. (Bron: Synbiosys Alterra, 2016)

Effectbeoordeling

De invloedssfeer van de voorgenomen activiteit is lokaal waardoor de voorgenomen activiteit geen negatief effect op het Nationaal Natuurnetwerk heeft.

Conclusie

De voorgenomen activiteit heeft geen negatief effect op de EHS. Er hoeft geen nader onderzoek uitgevoerd te worden en er hoeft geen ontheffing aangevraagd te worden.

4.4 Slotconclusie

Het plangebied behoort niet tot de EHS of Natura2000-gebied. Omdat de invloedssfeer van de voorgenomen activiteit lokaal is, heeft deze geen negatief effect op beschermde gebieden erbuiten. Er is geen nader onderzoek vereist in het kader van gebiedsbescherming en er hoeft geen ontheffing van de Omgevingsverordening aangevraagd te worden.

5. Soortenbescherming; het onderzoek

5.1 Methode

In het kader van het natuurwaardenonderzoek is het onderzoeksgebied op 4 oktober tijdens de daglichtperiode (begin van de middag) bezocht. Het terrein is te voet onderzocht op de aanwezigheid van beschermde flora- en faunawaarden. Tevens is het terrein beoordeeld op de potentiële aanwezigheid van beschermde flora- en faunawaarden op basis landschapsecologische kennis, ervaring, sporen en andere aanwijzingen (geur, geluid).

Bij het bepalen van de mogelijke aantasting van beschermde soorten is gebruik gemaakt van de volgende bronnen:

- Veldbezoek op 4 oktober door ervaren ecoloog¹
- Aanvullend bronnenonderzoek (o.a. waarneming.nl, telmee.nl, internet);

Specifieke relevante literatuurbronnen zijn o.a.

¹ Het onderzoek is uitgevoerd door Ing. P.E.B. Leemreize. Hij heeft ruim 30 jaar ervaring als veldbioloog. Eerst specifiek op het gebied van vogelstudie, later meer integraal met een tweede specialisatie op het gebied van grondgebonden kleine zoogdieren en vleermuizen. Hij voert jaarlijks 120-140 quickscan natuurwaardenonderzoeken uit, verspreid over heel Nederland.

- Digitale atlas van amfibieën en reptielen (RAVON 2015)
- Atlas van de zoogdieren van Overijssel (Douma 2011)

Flora en vegetatie

Het onderzoeksgebied is visueel onderzocht op het voorkomen van beschermde planten. De onderzoeksperiode is geschikt voor floristisch onderzoek al zijn voorjaarsbloeiërs soms lastig te vinden. Op basis van standplaatsfactoren en abiotische parameters kan een goede inschatting gemaakt worden wat de potentie van het onderzoeksgebied is en of de uitgevoerde inventarisatie voldoet aan de gestelde eisen.

Vogels

Het gebied is visueel en auditief onderzocht op het voorkomen van broedvogels, specifiek de mogelijkheid dat er zich nesten, potentiële nestlocaties, beschermde vaste rust en -verblijfplaatsen in het onderzoeksgebied bevinden. De onderzoeksperiode is niet geschikt om alle in Nederland voorkomende broedvogels vast te stellen omdat vogels in september weinig tot geen territoriumindicerend gedrag vertonen en de meeste zomergasten vertrokken zijn op weg naar hun winterverblijfplaatsen. Op basis van een beoordeling van de landschapsecologische kenmerken kan een goede inschatting gemaakt worden welke vogels het plangebied mogelijk gebruiken als functionele leefgebied en welke soorten er mogelijk in nestelen. De daken van de gebouwen zijn onderzocht op de geschiktheid als broedplaats voor kolonievogels als meeuwen en sterns met behulp van een drone (DJI Phantom 4 met digitale camera).

Grondgebonden zoogdieren en vleermuizen

Het onderzoeksgebied is visueel onderzocht op het voorkomen van beschermde grondgebonden zoogdieren en vleermuizen. De onderzoeksperiode is geschikt voor onderzoek naar deze soorten. Er is onder andere gekeken naar graaf-, vraat-, krabsporen, uitwerpselen, prooiresten, pootafdrukken, haren en hollen. Op basis van landschappelijke kenmerken van het onderzoeksgebied en de bouwstijl, gebruikte materialen en staat onderhoud van de gebouwen, kan een goede inschatting gemaakt worden van de potentiële functie van het onderzoeksgebied voor grondgebonden zoogdieren.

Amfibieën en reptielen

Het onderzoeksgebied is visueel onderzocht op het voorkomen van amfibieën en reptielen. De onderzoeksperiode is geschikt voor onderzoek naar amfibieën, maar beperkt geschikt voor onderzoek naar reptielen. Op basis van landschappelijke kenmerken kan goed beoordeeld worden wat de potentie van het onderzoeksgebied is voor amfibieën en reptielen en of de uitgevoerde inventarisatie voldoet aan de gestelde eisen voor onderzoek naar deze soorten.

Dagvlinders

Het onderzoeksgebied is niet onderzocht op het voorkomen van beschermde dagvlinders omdat potentieel geschikt functioneel leefgebied voor beschermde dagvlindersoorten ontbreekt en het plangebied geïsoleerd en op enige afstand van bekende vlieggebieden van beschermde soorten ligt.

Libellen

Het onderzoeksgebied is niet onderzocht op het voorkomen van libellen omdat potentieel geschikt functioneel leefgebied voor beschermde libellensoorten ontbreekt.

Kevers en mieren

Het onderzoeksgebied is niet onderzocht op het voorkomen van beschermde kever- en mierensoorten omdat functioneel leefgebied voor beschermde kevers en mieren ontbreekt.

Vissen en kreeftachtige

Het onderzoeksgebied is niet onderzocht op het voorkomen van beschermde vissoorten en kreeftachtige omdat potentieel leefgebied voor deze soorten ontbreekt.

5.2 Verwachting

Op basis van bronnenonderzoek, landschappelijke karakteristieken, beheer, omvang en gebruik van het onderzoeksgebied is het aannemelijk dat onderstaande soortgroepen in het gebied voorkomen:

- Vogels (dakbroeders)
- Grondgebonden zoogdieren
- Vleermuizen
- Amfibieën en reptielen

5.3 Resultaten

In deze paragraaf worden de resultaten van het veldbezoek gepresenteerd. Alleen soorten die vastgesteld zijn of die in het plangebied aanwezig zijn, worden in deze paragraaf besproken.

Vogels

Er zijn in het plangebied geen broedvogels vastgesteld, maar het is aannemelijk dat er ieder voorjaar en zomer vogels nestelen in het plangebied, in het bijzonder in de bomen en mogelijk in nissen/gaten in het gebouw. Tot de mogelijke broedvogels in de bomen behoren houtduif, Turkse tortel en vink. Tot de mogelijk broedvogels in nissen in gebouwen behoren soepduif en houtduif. De daken van de gebouwen worden als een ongeschikte broedplaats voor vogels beschouwd. De daken zijn gedekt met bitumen dakleer en er is geen grind op aangebracht (zie onder).



Detailopname van de daken van de gebouwen. Bitumen dakbedekking zonder grind. Dergelijk daken zijn ongeschikt als nestplaats voor vogels zoals meeuwen, scholekster en sterns. Foto: Natuurbank Overijssel.

Grondgebonden zoogdieren

Er zijn tijdens het veldbezoek geen grondgebonden zoogdieren waargenomen en er zijn geen aanwijzingen gevonden dat het plangebied tot het functionele leefgebied van grondgebonden zoogdiersoorten behoort. Mogelijk benutten soorten als vos, veldmuis, egel en bruine rat het plangebied als foerageergebied. De muizensoorten en de bruine rat bezetten mogelijk ook voortplantingslocaties in het plangebied.

Vleermuizen

Verblijfplaatsen

Er zijn geen vleermuizen waargenomen en er zijn geen aanwijzingen gevonden dat vleermuizen een vaste verblijfplaats in het plangebied bezetten. De gebouwen in het plangebied bestaan uit meerdere lagen waardoor het gebouw visueel lastig te onderzoeken is. De gevels van de gebouwen zijn bekleed met betonnen panelen waarbij de voegen tussen beide panelen zijn afdicht met een smalle strook rubber. Op verschillende plaatsen lijken er gaten en kieren zichtbaar in deze afdichting. Verder is het planfond van de onderdoorgang tussen beide gebouwen afgetimmerd met houten panelen en planken. Ook hier lijken gaten en kieren zichtbaar die vleermuizen de gelegenheid bieden een verblijfplaats te bezetten achter gevelpanelen of houtbetimmering (Zie foto's onder).



Detailopnames van het gebouw. Foto: Natuurbank Overijssel.

Er zijn een aantal vlemuissoorten die veelvuldig menselijke bouwwerken benutten als verblijf- en/of voortplantingslocatie zoals gewone dwergvleermuis, laatvlieger en gewone grootoorvleermuis.

In 2007 is door onderzoeksbureau Tauw een vlakdekkende inventarisatie van vleermuizen in het plangebied uitgevoerd (Tauw, 2007). Uit dat onderzoek kwam naar voren dat vleermuizen geen verblijfplaats bezetten in bebouwing in het plangebied. Vleermuizen zijn bijzonder plaatstrouw, het is niet aannemelijk dat vleermuizen in de tussentijd een verblijfplaats betrokken hebben in het gebouw.

Foerageergebied

Het onderzoek is uitgevoerd buiten de periode waarin foeragerende vleermuizen waargenomen kunnen worden (vleermuizen foerageren 's nachts). Gelet op de inrichting van het plangebied, wordt verondersteld dat het plangebied vermoedelijk incidenteel en kortstondig door sommige algemene en weinig kritische vlemuissoorten als gewone- en ruige dwergvleermuis, laatvlieger en gewone grootoorvleermuis benut wordt als foerageergebied. Vleermuizen foerageren rondom gebouwen en bomen in het plangebied. In de directe omgeving van het plangebied liggen enkele, voor vleermuizen, meer geschikte foerageergebieden zoals de laanbomen langs de Westergracht en de spoorzone.

Vliegroutes

Het plangebied vormt geen verbindende schakel in een lijnvormig landschapselement en vormt daarom geen onderdeel van een vliegroute van vleermuizen.

Amfibieën en reptielen

Er zijn tijdens het veldbezoek geen amfibieën en reptielen waargenomen. Gelet op de inrichting en het gevoerde beheer wordt gesteld dat het plangebied een weinig geschikt habitat voor amfibieën en een ongeschikt habitat voor reptielen vormt. Mogelijk benutten sommige algemene- en weinig kritische soorten als bastaardkikker, bruine kikker en kleine watersalamander de onbebouwde buitenruimte als foerageergebied tijdens de nachtelijke uren. Gelet op de ligging van het plangebied op enige afstand tot geschikte voortplantingswateren, zal het aantal amfibieën dat het plangebied benut als foerageergebied heel gering zijn. Amfibieën bezetten in het plangebied geen voortplantingswateren en bezetten er geen winterverblijfplaats.

Overige soorten

Er zijn geen andere beschermde soorten aangetroffen. Het gevoerde beheer en de inrichting maken het plangebied tot een ongeschikt functioneel leefgebied voor deze soorten.

5.4 Toetsingskader

Voor het doden, verwonden en verstoren van soorten van tabel 1 van de Ff-wet geldt een algemene vrijstelling indien de werkzaamheden worden uitgevoerd in het kader van een ruimtelijke ontwikkeling en/of bestendig beheer. Voor doden, verwonden en verstoren van soorten uit tabel 2 van de Ff-wet geldt deze vrijstelling ook, mits er gewerkt wordt volgens een goedgekeurde gedragscode. Wel dient rekening

gehouden te worden met jaar rond beschermde nesten en -leefgebieden, evenals bezette vogelnesten. Soorten uit tabel 3 zijn beschermd. Voor het uitvoeren van werkzaamheden die leiden tot verstoren, doden of verwonden van deze soorten is een ontheffing noodzakelijk.

Voorgenomen activiteit wordt gezien als 'ruimtelijke ontwikkeling'. Voor het verstoren, verwonden en doden van soorten van tabel 1 geldt een algemene vrijstelling. Deze vrijstelling geldt ook voor soorten van tabel 2 van de Ff-wet, mits er gewerkt wordt volgens een goedgekeurde gedragscode. Een gedragscode geeft aan hoe bedrijven zorgvuldig met beschermde dier- en plantensoorten op bouwplaatsen kunnen omgaan. Voor het verstoren van soorten uit tabel 3, evenals het verstoren van bezette vogelnesten en jaar rond beschermde vogelnesten dient een ontheffing aangevraagd te worden.

5.5 Wettelijke consequenties van de beoogde ingreep

Vogels

Er nestelen vermoedelijk ieder voortplantingsseizoen vogels in het plangebied. Van de in het plangebied nestelende soorten zijn uitsluitend de bezette nesten beschermd zijn, niet de oude nesten of de nestplaats. Voor het verstoren/vernielen van bezette nesten (eieren) en het verwonden/doden van vogels kan geen ontheffing van de verbodsbepalingen van de Ff-wet verkregen worden omdat de voorgenomen activiteit niet als een in de wet genoemd wettelijk belang wordt beschouwd. Werkzaamheden die leiden tot het verstoren/vernielen van vogelnesten, zoals het slopen van gebouwen en rooien van bomen, dienen buiten de voortplantingsperiode van vogels uitgevoerd te worden. De meest geschikte periode om deze werkzaamheden uit te voeren is september-februari. Nader onderzoek is niet nodig

Grondgebonden zoogdieren

Het plangebied behoort mogelijk tot het functionele leefgebied van sommige grondgebonden zoogdiersoorten. Soorten met een vaste rust- of voortplantingslocatie in het plangebied staan vermeld in tabel 1 van de Ff-wet. Voor soorten van tabel 1 geldt een vrijstelling van de verbodsbepalingen 'verstoren, doden en verwonden' als gevolg van handelingen die in het kader van een ruimtelijke ontwikkeling worden uitgevoerd. De voorgenomen activiteit heeft geen wettelijke consequenties in het kader van de Ff-wet. Er hoeft geen nader onderzoek uitgevoerd te worden en er hoeft geen ontheffing van de verbodsbepalingen aangevraagd te worden.

Vleermuizen

Verblijfplaatsen

De aanwezigheid (of afwezigheid) van een verblijfplaats van vleermuizen kan op basis van het uitgevoerde onderzoek niet vastgesteld worden. Onderzoek uit 2007 heet aangetoond dat vleermuizen geen verblijfplaats in de bebouwing in het plangebied bezetten. De voorgenomen activiteit heeft geen wettelijke consequentie voor dit aspect van het functionele leefgebied van vleermuizen. Nader onderzoek of het aanvragen van een ontheffing is niet nodig.

Foerageergebied

Het plangebied heeft een beperkte betekenis als foerageergebied voor vleermuizen. Het uitvoeren van de voorgenomen activiteit heeft geen negatief effect op vleermuizen, er blijft voldoende (meer) geschikt foerageergebied behouden in de directe omgeving. De voorgenomen activiteit heeft geen wettelijke consequentie voor dit aspect van het functionele leefgebied van vleermuizen. Nader onderzoek of het aanvragen van een ontheffing is niet nodig.

Vliegrouete

Het plangebied heeft geen functie als vliegrouete voor vleermuizen. De voorgenomen activiteit heeft geen wettelijke consequentie voor dit aspect van het functionele leefgebied van vleermuizen. Nader onderzoek of het aanvragen van een ontheffing is niet nodig.

Amfibieën

De in het plangebied voorkomende soorten staan vermeld in tabel 1 van de Ff-wet. Voor soorten van tabel 1 geldt een vrijstelling van de verbodsbepalingen 'verstoren, doden en verwonden' als gevolg van handelingen die in het kader van een ruimtelijke ontwikkeling worden uitgevoerd. Amfibieën bezetten geen vaste rust- of verblijfplaats in het plangebied en worden door de voorgenomen activiteit niet verwond of gedood. De voorgenomen activiteit heeft geen wettelijke consequenties in het kader van de Ff-wet. Er hoeft geen nader onderzoek uitgevoerd te worden en er hoeft geen ontheffing van de verbodsbepalingen aangevraagd te worden.

Overige soorten

Het plangebied behoort niet tot functioneel leefgebied van andere beschermde soorten. De voorgenomen activiteit heeft geen negatief effect op deze overige beschermde soorten. Nader onderzoek of het aanvragen van een ontheffing is niet noodzakelijk.

Soortgroep	Soorten planlocatie	Verbodsbepalingen*	aandachtspunt
Zoogdieren; grondgebonden soorten	Diverse soorten tabel 1, foerageergebied steenmarter (tabel 2)	Niet van toepassing	Geen
Broedvogels tijdens broedseizoenen (1)	Diverse soorten	Art. 9, 12	Gebouwen slopen en bomen rooien buiten voortplantingsperiode van vogels
Broedvogels, beschermde vaste nestplaatsen, foerageergebied en schuilgelegenheid	Niet aanwezig	Niet van toepassing	Geen
Vleermuizen; functionaliteit van het leefgebied (foerageergebied + vliegroutes)	diverse soorten	Niet van toepassing	Geen
Vleermuizen; vaste verblijfplaatsen	Niet aanwezig	Niet van toepassing	Geen
Amfibieën	Geen soorten tabel 2-3	Niet van toepassing	Geen
Reptielen	Niet aanwezig	Niet van toepassing	Geen
Overige soorten	Niet aanwezig	Niet van toepassing	Geen

(1) Het broedseizoen verschilt per soort. Indien werkzaamheden worden uitgevoerd in de periode september-februari is de kans op verstoring van vogelnesten minimaal.

* Toelichting verbodsbepalingen tabel:

Artikel 2: Zorgplicht en Zorgvuldig handelen ten aanzien van alle plant- en diersoorten, al dan niet beschermd

Artikel 8: Verbod: plukken, uitsteken, vernielen, beschadigen of verwijderen van beschermde planten

Artikel 9: Verbod: opsporen, vangen, bemachtigen, doden, verwonden van beschermde dieren

Artikel 10: Verbod: opzettelijk verontrusten van beschermde dieren

Artikel 11: Verbod: wegnemen, verstoren, aantasten van verblijfplaatsen en voortplantingsplaatsen

Artikel 12: Verbod: zoeken, rapen, beschadigen, vernielen of uit nesten nemen van eieren

Artikel 13: Verbod: onder zich hebben van beschermde planten, dieren, eieren of producten hiervan

Tabel 1. Aangetroffen of verwachte beschermde soorten (Ff-wet tabel 2 of 3) die mogelijk geschaad worden.

5.6 Historische gegevens

Van de onderzoeksgebieden zijn geen historische gegevens bekend. Aanvullende informatie met betrekking tot de ecologische waarde van het plangebied is verkregen van enkele buurtbewoners met kennis van vogels, zoogdieren en vleermuizen.

5.7 Volledigheid van het onderzoek

Het onderzoek is volledig uitgevoerd met geschikte weersomstandigheden. Het volledige onderzoeksgebied is onderzocht.

6. Conclusies en advies

De voorgenomen activiteit wordt gezien als 'ruimtelijke ontwikkeling'. Voor het verstoren, doden en verwonden van soorten van tabel 1 van de Flora- en faunawet geldt een algemene vrijstelling. Deze vrijstelling geldt ook voor soorten van tabel 2 van de Ff-wet, mits er gewerkt wordt volgens een goedgekeurde gedragscode. Een gedragscode geeft aan hoe zorgvuldig met beschermde dier- en plantensoorten omgegaan dient te worden. Voor het verstoren van soorten uit tabel 3, evenals het verstoren van bezette- en jaarrond beschermde vogelnesten dient een ontheffing aangevraagd te worden.

De inrichting en het gevoerde beheer maken het plangebied tot een weinig geschikt functioneel leefgebied voor beschermde flora- en faunasoorten. Het plangebied behoort tot het functionele leefgebied van sommige vogel-, beschermde grondgebonden zoogdier-, amfibieën- en vleermuissoorten. Van de in het plangebied nestelende vogelsoorten zijn uitsluitend de bezette nesten beschermd zijn, niet de oude nesten of de nestplaats. Voor het verstoren/vernielen van bezette nesten (eieren) en het verwonden/doden van vogels kan geen ontheffing van de verbodsbepalingen van de Ff-wet verkregen worden omdat de voorgenomen activiteit niet als een in de wet genoemd wettelijk belang wordt beschouwd. Werkzaamheden die leiden tot het verstoren/vernielen van vogelnesten, zoals het slopen van gebouwen en het rooien van bomen, dienen buiten de voortplantingsperiode van vogels uitgevoerd te worden. Zowel de bomen als de gebouwen zijn goed te inspecteren op de aanwezigheid van bezette vogelnesten.

De grondgebonden zoogdier- en amfibieënsoorten benutten het plangebied als foerageergebied terwijl sommige grondgebonden zoogsoorten het gebied mogelijk ook benutten als voortplantingslocatie. De soorten met een vaste rust- en/of voortplantingslocatie in het plangebied staan vermeld in tabel 1 van de Ff-wet of zijn niet beschermd (mol). Voor soorten van tabel 1 geldt een vrijstelling van de verbodsbepalingen 'verstoren, doden en verwonden' als gevolg van handelingen die in het kader van een ruimtelijke ontwikkeling worden uitgevoerd.

Vleermuizen bezetten geen vast rust- of verblijfplaats in het plangebied, maar benutten het plangebied vermoedelijk incidenteel en kortstondig als foerageergebied. Deze functie wordt door uitvoering van de voorgenomen activiteit niet aangetast.

De voorgenomen activiteit heeft geen wettelijke consequenties voor beschermde soorten. Er hoeft geen nader onderzoek uitgevoerd te worden en er hoeft geen ontheffing van de Ff-wet aangevraagd te worden.

Het plangebied behoort niet tot de EHS of Natura2000-gebied. Door uitvoering van de voorgenomen activiteit wordt het areaal EHS of Natura2000-gebied niet verkleind en wordt de kwaliteit van deze gebieden niet aangetast.

De Flora- en faunawet, de Omgevingsverordening Noord-Holland en de Natuurbeschermingswet vormen (m.b.t. beschermde flora- en faunawaarden) geen belemmering voor uitvoering van de voorgenomen plannen.

Bijlagen:



Bijlage 1. De natuurkalender

Bijlage 2. Toelichting Flora- en faunawet

Bijlage 3. Fotobijlage

Bijlage 1 Natuurkalender

	jan	feb	mrt	apr	mei	jun	jul	aug	sep	okt	nov	dec
houtopstanden												
afzetten / hakhoutbeheer												
dunnen												
verwijderen opslag / exoot, nazorg												
heg afzetten												
knotten												
opsnoeien / opkronen												
hoogstam wintersnoei												
hoogstam zomersnoei												
bomen met winterslaapplaats vogels												
vleermuisbomen zomerverblijf												
vleermuisbomen paarplaats												
das												
hazelmuis struweel en hakhoutbeheer												
boomkikker struweel												
Grazige vegetaties												
maaieren vochtig/nat grasland												
maaieren droog schraalgrasland												
Wateren												
poel opschonen												
boomkikker wateren												
geelbuikvuurpad kleinschalig												
geelbuikvuurpad grootschalig												
Gebouwen m.b.t. vleermuizen												
zomerverblijf												
winterverblijf												

-  Optimale periode voor werkzaamheden.
-  Acceptabele periode voor werkzaamheden.
De werkzaamheden verrichten onder voorwaarden zoals beschreven in protocol.
-  Geen werkzaamheden in deze periode.
Wanneer er wel gewerkt moet worden is een ontheffing verplicht.

Bijlage 2

Toelichting Flora en faunawet

Algemeen

De Flora- en faunawet regelt (onder andere) de bescherming van kwetsbare en bedreigde inheemse planten en diersoorten. Onder de algemene verbodsbepalingen (Artikelen 8 t/m 18) worden handelingen verboden die kunnen leiden tot het vernielen van beschermde inheemse planten op hun groeiplaats en beschermde inheemse dieren in hun natuurlijke leefomgeving. Zo is het onder meer verboden om beschermde inheemse planten te plukken, verzamelen, af te snijden, uit te steken, te vernielen, te beschadigen, te ontwortelen of op enige wijze van hun groeiplaats te verwijderen. Daarnaast is het verboden om inheemse beschermde diersoorten opzettelijk te verontrusten dan wel hun nesten, holen of andere voortplantingsplaatsen of vaste rust- of verblijfplaatsen te beschadigen, vernielen, uit te halen, weg te nemen of te verstoren.

De Ff-wet biedt onder Artikel 75 de mogelijkheid tot het verkrijgen van een ontheffing van de in de Artikelen 8 t/m 18 genoemde verbodsbepalingen. De genoemde vrijstellingen worden alleen verleend in zoverre er geen 'andere bevredigende oplossing bestaat en indien geen afbreuk wordt gedaan aan een gunstige staat van instandhouding van de soort.

Om te bepalen of ontheffing kan worden gekregen moet aan verschillende voorwaarden worden voldaan:

- Er dient inzicht te bestaan in het voorkomen van wettelijk beschermde dier- en plantensoorten in het projectgebied;
- Er dient inzicht te bestaan in de mate waarin de voorgenomen activiteiten dusdanig negatieve effecten hebben op soorten dat de 'gunstige staat van instandhouding' in het geding is.

Indien dit het geval zou zijn, dient aangegeven te worden welke mitigerende maatregelen getroffen worden om de negatieve effecten op de 'gunstige staat van instandhouding' te voorkomen. Indien de mogelijke negatieve effecten niet volledig gemitigeerd kunnen worden, dient aangegeven te worden op welke wijze de effecten gecompenseerd zullen worden.

Toelichting Flora- en Faunawet, Wijzigingen Artikel 75 (AMvB)

Sinds februari 2005 is een Algemene Maatregel van Bestuur van kracht worden, waarin wijzigingen inzake art.75 zijn opgenomen. De wijzigingen in deze AMvB betekenen een zekere verruiming van ontheffing en vrijstelling: niet in alle gevallen is een ontheffingsaanvraag meer nodig.

Globaal betekent dit het volgende:

Er zijn een drietal soortenlijsten waarvoor verschillende richtlijnen zijn. Deze zijn in toenemende mate van 'zwaarte':

Tabel 1: (soorten als egel, haas, bruine kikker, Zwanenbloem, Dotterbloem)

Voor activiteiten die te kwalificeren zijn als bestendig beheer of ruimtelijke ontwikkelingen, geldt een vrijstelling voor de soorten van tabel 1. Voor deze activiteiten hoeft geen ontheffing aangevraagd te worden. Voor andere activiteiten dient wel een ontheffingsaanvraag te worden aangevraagd (lichte toets).

Tabel 2: (soorten als div. orchideeën, vogels)

Voor activiteiten die te kwalificeren zijn als bestendig beheer of ruimtelijke ontwikkelingen, geldt een vrijstelling voor de soorten van tabel 2, mits activiteiten worden uitgevoerd op basis van een door de minister van LNV goedgekeurde 'gedragscode'. Hetzelfde geldt voor alle vogelsoorten. Een gedragscode moet zelf door aanvrager worden opgesteld en worden goedgekeurd door het ministerie van LNV. Voor andere activiteiten dient wel een ontheffingsaanvraag te worden aangevraagd (uitzondering bepaalde vogelsoorten: zie 3)

Tabel 3: (echte kritische soorten bijlage IV HR/VR)

Dit is de zwaarste categorie, waarbij ook voor beheer de vrijstelling beperkt is. Voor andere activiteiten is ontheffing nodig, waarbij een uitgebreide toets dient te worden verricht (behalve het criterium 'geen afbreuk aan gunstige staat van instandhouding' ook 'dwingende redenen van openbaar belang', mogelijkheden van alternatieven e.d.). De procedure is vastgelegd in een stappenplan. Hierin is vermeld in welke gevallen de Ff-wet niet van toepassing is, of dat een ontheffing moet worden aangevraagd.

Naast een verbod op het doden en verwonden (Art. 9 Ff-wet) en het opzettelijk verontrusten (Art. 10 Ff-wet) van vleermuizen, is het tevens verboden om verblijf- en voortplantingsplaatsen weg te nemen, te verstoren en aan te tasten (Art. 11 Ff-wet). Belangrijke migratie- en foerageergebieden die van belang zijn voor de instandhouding van een vaste rust- of verblijfplaats van de soort op populatieniveau, vallen hier ook onder. Daarnaast vallen ook tijdelijke, seizoensgebonden, verblijfplaatsen (bijv. hollen) of standplaatsen die van belang zijn voor de gunstige staat van instandhouding van een soort op populatieniveau of per exemplaar hieronder (Min. EL&I 2011).

De verbodsbepaling genoemd in artikel 11 van de ff-wet worden enkel overtreden wanneer de door dit artikel beschermde vaste rust- en verblijfplaatsen hun specifieke functie niet meer naar behoren kunnen vervullen. De vaste rust- of verblijfplaats kan hierdoor niet meer dezelfde functie aan beschermde dier- of plantensoort bieden als voorheen

In Bijlage 1 worden de tabellen van de AMvB nader verklaard. In de brochure 'Buiten aan het werk' van het ministerie LNV is bovendien een toelichting op deze AMvB is te vinden (zie website dienst Regelingen van het Ministerie van Economische zaken, Landbouw en Innovatie).

Zorgplicht

In de Flora- en faunawet is een zorgplicht opgenomen.

Artikel 2, lid 1: Een ieder neemt voldoende zorg in acht voor de in het wild levende dieren en planten, alsmede voor hun directe leefomgeving.

Artikel 2, lid 2: De zorg, bedoeld in het eerste lid, houdt in ieder geval in dat een ieder die weet of redelijkerwijs kan vermoeden dat door zijn handelen of nalaten nadelige gevolgen voor flora of fauna kunnen worden veroorzaakt, verplicht is dergelijk handelen achterwege te laten voor zover zulks in redelijkheid kan worden gevegd, dan wel alle maatregelen te nemen die redelijkerwijs van hem kunnen worden gevegd teneinde die gevolgen te voorkomen of, voor zover die gevolgen niet kunnen worden voorkomen, deze zoveel mogelijk te beperken of ongedaan te maken.

De zorgplicht geldt altijd en voor alle planten en dieren, of ze beschermd zijn of niet, en in het geval dat ze beschermd zijn ook als er ontheffing of vrijstelling is verleend. De zorgplicht betekent niet dat er geen dieren mogen worden gedood, maar wel dat dit, indien noodzakelijk, op zodanige wijze gebeurt dat het lijden zo beperkt mogelijk is.

Bijlage 3. Fotobijlage



